

Campus SEIJO

学生生活 No.273

発行日 2025年12月8日
編集・発行 成城大学・学生部学生課
〒157-8511 世田谷区成城6-1-20
編集責任者 中野智世
編集 佐々木貴之・井上英彦・清水崇司・野田翔太郎
印刷 岩岡印刷工業株式会社



学生生活 No.273

Campus SEIJO

広報誌

特集 課外活動

課外活動報告

第76回四大学運動競技大会

大学祭 2025

学年末定期試験について知ろう!

就職・キャリア支援情報

クラブ通信

News & Information

CS 特集 課外活動報告

CS 学年末定期試験

CS 就職活動支援

CS 最新情報

特集

課外活動報告

年末年始のこの時期には、多くの団体(学友会公認団体)で今年度1年間の活動を終え、次期執行へ引き継ぐ交代がおこなわれています。ちょうど1年前に新執行として任を受け、初々しくスタートした代も、大役を終えるこの頃には見違えるほどの成長を見せてくれます。本年度も、学友会組織の中心となって精力的に活動をされた総務会議長、文化部連合本部総務、体育部連合会本部委員長の御三方に1年間の活動について感想をいただきましたのでご紹介します。



2025年度 総務会議長
平山 杏姫
(法学部法律学科3年)

令和7年度学友会総務会議長を務めさせていただいております、法学部法律学科3年の平山杏姫です。

総務会は、経済学部部局、文芸学部部局、法学部部局、社会イノベーション学部部局、文化部連合、体育部連合会の各代表および副代表から構成されており、学友会各機関の統括や全学総会の開催、学友会費の管理と運用の責任を担っています。

多くの学生がより有意義な学生生活を送ることができるよう、日々活動しています。

今年度も、昨年度に引き続き、新入生の課外活動促進を目的としたオリエンテーションや、全学総会に向けた要望書の募集を行いました。

特に全学総会では、以前より学友会に属する団体の参加者が少ないという課題がありましたが、今年度は例年より多くの方にご参加いただくことができました。事前に全学総会で扱われる活動報告や予算など、今後の運営に関わる重要な議題を共有したこともあり、一人ひとりが関心を持って参加くださったのではないかと考えています。

今年度、皆さまからいただき、審議のうえ可決された要望につきましては、来年度以降も改善できるよう次期総務会に引き継ぎ、今後も快適な学生生活の実現に努めてまいります。

これまでの活動を通して、コロナ禍以降に失われつつあった対話の形や、団体間の連携についての課題を強く感じました。

また、緊急時の特別予算についての検討など、総務会として取り組まなければならない課題もまだまだ多くあります。

今年度も改善点を明確にし、円滑な引き継ぎを行いたいと思います。

この1年間、多くの方々の温かいサポートのおかげで、総務会議長を務めることができました。

活動に際しご指導いただいた学生部の職員の方、学友会行事にご理解をいただいた先生方、学友会の会計業務の整備に尽力してくれた会計委員長、引き継ぎ後も変わらぬご支援をくださった前任の先輩、そして活動を共に支えてくれた総務会の皆さん、本当にありがとうございます。

最後になりましたが、総務会運営にご協力いただきましたすべての皆さまに、深く御礼申し上げます。

引き続き、学友会会員の皆さまに広く信頼していただける総務会運営を目指してまいります。

今後とも学友会総務会をよろしくお願いたします。



2025年度 文化部連合本部総務
猪 春樹 (法学部法律学科3年)
生物部

令和7年度成城大学文化部連合本部総務を務めさせていただきました、法学部法律学科3年、生物部に所属しております、猪春樹と申します。

文化部連合本部は、総務局・人事局・会計局・事務局・企画広報局・新歓局の6局により構成されており、文化部団体の統括、予算配分、文化行事の企画・運営、備品管理等の業務を担っております。

就任当初、下部団体へ貸与する部室の不足、各局が引継ぎ不足により業務内容を把握できていない等の問題が見受けられました。今年度は文化部連合発展に向けた運営体制が整っていないと判断し、来年度以降の文化部連合発展に向けた準備に徹底いたしました。まず部室不足に関して、過去に廃部となった団体が使用していた部室、床から天井まで廃棄物が堆積していた倉庫の整理を実施し、現在は数部屋が貸与可能となりました。次に各局における業務引継ぎの不備が見られたため、総務局主導のもと、各局との情報共有を強化し、業務内容の可視化を図りました。現在、各局にて業務マニュアルの作成を進めており、来年度以降の円滑な運営に資する体制構築を目指しております。

今年度で新規団体加盟の準備、本部の運営体制は整ったと考えられます。来年度は本部・下部団体共に文化部連合のさらなる発展を目指して活動して欲しいと思います。

なお課題として、近年の文化部連合本部においては役員が1年任期で交代する傾向が続いております。また来年度も活動したいと思ってもらえるような組織になって欲しいです。

最後に、本年度の活動に際し、多大なるご支援・ご協力を賜りました学生部ならびに大学関係者の皆様、下部団体の皆様に心より御礼申し上げます。今後とも文化部連合本部の活動にご理解とご協力を賜りますよう、よろしくお願申し上げます。



2025年度 体育部連合会本部委員長
中田 孔明 (経済学部経済学科4年)
男子バスケットボール部

令和7年度成城大学体育部連合会本部第70代委員長を務めさせていただきました、経済学部経済学科4年、男子バスケットボール部所属の中田孔明と申します。

私たち体育部連合会本部(以下、「体連」)は、体育会系部活動と学生課をつなぐ役割として、日々活動してまいりました。具体的には、学校行事の運営や部費の分配、また体育会学生から寄せられる要望に対するの検討・実行などを行っております。

今年度は、本学が四大学運動競技大会(以下、「四大戦」)の会場校であったため、一年間を通してその運営・準備に力を注いでまいりました。四大戦は、成城大学・学習院大学・成蹊大学・武蔵大学の四校で行われる大会であり、会場校であることは重大な責任を伴い、必ず成功させる使命がありました。

先日開催された四大戦では、一般種目の参加枠がすべて埋まるには至らなかったものの、多くのサークル団体の皆様にご参加いただきました。結果は第4位と、惜しくも優勝には届きませんでしたが、普段関わる機会の少ない他大学の学生と切磋琢磨できた大会となりました。また、参加者や応援団の皆様が会場を大いに盛り上げていただきました。

来年度の四大戦は学習院大学にて開催される予定です。今年度、会場校として得た経験を活かし、次年度は学習院大学をしっかりとサポートしてまいりたいと思います。ぜひ来年度も多くの方のご参加をお待ちしております。

最後に、今年度も体育部連合会本部の運営を無事に終えることができたのは、学校関係者の皆様をはじめ、下部団体の皆様の多大なるご支援のおかげです。四大戦の開催にあたり、ご協力・ご尽力いただいたすべての皆様に、心より御礼申し上げます。誠にありがとうございました。

今後とも、体育部連合会本部をどうぞよろしくお願いたします。

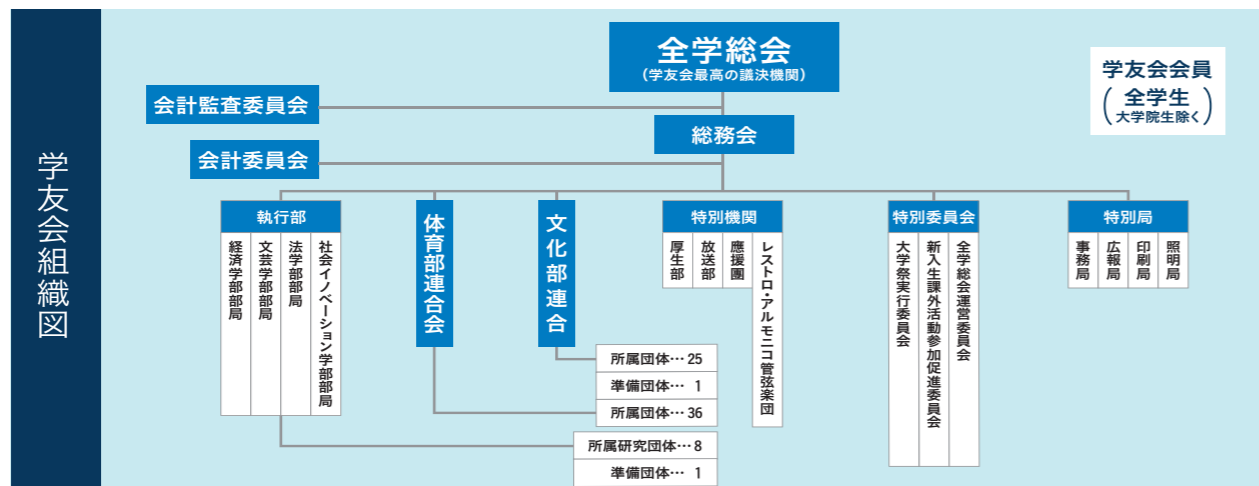

第76回四大学運動競技大会



第76回四大学運動競技大会 実行委員長
 対馬 弘峰 (社会イノベーション学部政策イノベーション学科4年)
 男子バレーボール部

第76回四大学運動競技大会の実行委員長を務めました、社会イノベーション学部政策イノベーション学科4年の対馬弘峰と申します。

今年度の大会は、3日間を通して天候に恵まれ、すべての競技を予定通り安全に実施することができました。これもひとえに、参加していただいた選手の皆さま、ならびに大会運営に携わってくださった関係者の皆さまのご理解とご協力の賜物です。心より御礼申し上げます。

今大会では、実に8年ぶりに成蹊大学が総合優勝を果たすという大きな快挙がありました。各競技において白熱した戦いが繰り広げられ、どの大学の選手もその力を存分に発揮し、四大学が互いに高め合う姿が多く見られました。今年度のスローガンである「四翼飛翔」が示す通り、成城・学習院・成蹊・武蔵の四大学それぞれが大きな“翼”を広げ、競技を通じて力強く舞い上がるような大会になったのではないかと感じております。

また、今年から新しく導入されたダンス種目では、体育会の枠を超えて多くの学生が参加し、圧巻のパフォーマンスとともに会場を大いに盛り上げてくれました。競技の垣根を越えて四大学が一体となる姿が見られ、この大会がさらに魅力あるものへと進化していることを強く感じました。

成城大学は総合では最下位という結果となりましたが、四大戦の目玉種目である男子駅伝では見事優勝を飾りました。この結果が成城の自信となり、他の競技にも良い影響をもたらしながら、来年度の総合成績向上につながっていくことを願っております。

最後に、第76回大会に関わっていただいたすべての皆さまに深く感謝申し上げますとともに、これからは四大戦が四大学を結び、学生スポーツの魅力を発信し続ける場であり続けることを祈念いたします。

式典・競技の様子



特集

大学祭 2025



大学祭実行委員会 委員長 俵 英寿

本年度の柳祭は、昨年度に引き続き休日開催となり、全日程を通して晴天に恵まれました。また、成城大学は本年度、開学 75 周年という節目の年を迎えました。このような佳き年に、多くの皆様にご来場いただきましたこと、心より御礼申し上げます。

本年度の柳祭テーマは、例年以上の盛り上がりで来場者の皆様との「和」を実現するべく、「わっしょい! 喝采! 柳祭!」といたしました。「わっしょい!」という言葉は単なる掛け声に過ぎず、人と人がつながり、「和」を築くという意味を持っています。このテーマには、皆様に「喝采」を通して想いを届け、ひとつの「和」となっていたきたいという想いを込めました。

それに伴い、当委員会一同「喝采」が沸き起こるような柳祭を目指し、日々準備を進めてまいりました。

今年度は新たな試みとして提灯を設置し、パフォーマンスや模擬店、展示・制作物などの魅力を存分にお伝えできたことでしょう。この柳祭という舞台を通して、ご関係者の皆様、ご来場の皆様との「和」が実現できましたことを誠に喜ばしく存じます。本年度の柳祭が、皆様にとってもかけがえのない時間となっておりましたら幸いです。

今後も当委員会一同は、これまでの伝統を大切にしつつ、より良い柳祭を創り上げてまいります。本年度の柳祭にご協力・ご支援を賜りましたすべての皆様に、心より感謝申し上げます。来年度以降も、変わらぬご支援のほど何卒よろしくお願い申し上げます。



1 日目

開会式「櫻」

・「つながり」をテーマに学長、学生部長によるご挨拶並びに、大学祭実行委員会委員長による開催宣言・菰樽の鏡開きを行い柳祭が開催しました。

今年度はアイドル研究会（成城彼女）さん・応援団チアリーダー部 BRUINS さんの 2 団体のパフォーマンスを行いました。

2 日目

前夜祭「Believe in myself ～その先の自分らしさ～」

・テーマは「自信」、タイトルは「Believe in myself ～その先の自分らしさ～」です。自分自身の力を信じ、自分らしく生きることの大切さをお伝えしたステージでした。

A フェスティバル「# 向こう側」

・テーマは「共有」、タイトルは「# 向こう側」です。SNS とリアルの対比を表現し、素敵な出演団体さんのパフォーマンスにより活気溢れるステージになりました。

成城大学お笑い劇場

・お笑い芸人の「シモリュウ」様と「ポプのコアラ」様をゲストとして呼びし、ネタ披露やコンビシャッフル即興漫才のコーナー企画も行いました。

中夜祭「Thank you for... ～ブーケに想いを込めて～」

・お花の街の感謝祭を舞台に、会場のお客様と一緒に身の回りの「感謝」に気が付いていく、心あたたまるステージでした。

FREE STAGE

・今年度のテーマである、「わっしょい! 喝采! 柳祭!」をイメージした和なテイストで、多くの出演団体様と共に、9 号館前芝生エリアを盛り上げたステージでした。

B フェスティバル「Overcome——歩踏み出したその先へ——」

・お城の部屋を周り、ヒントを集めて苦手を克服していく物語。インタビューやパフォーマンスを通して歩踏み出す勇気をお届けすることを目標としたステージでした。

MUSIC FESTIVAL「Wish you the best ～明日へのエール～」

・テーマは「応援」、タイトルは「Wish you the best ～明日へのエール～」です。見ている方の背中を押すことを目標に行われたステージでした。

仲里依紗トークショー

・女優の仲里依紗さんをお招きしました。カジノをモチーフにお客様参加型のトークショーを行いました。

後夜祭「成城大学後夜祭 Special LIVE」

・「活力」をテーマに、音楽ライブが持つ力を通じて、日常のストレスや不安、悩みを忘れさせ、明日を生きる活力をお届けするステージでした。

2 日目

2,3 日目

3 日目

Fin

学年末定期試験情報

実施期間 2026年1月21日(水)～30日(金)

試験時間割発表日時 12月22日(月)16:30/Live Campus U

◆ 試験に関する注意

試験に関する連絡は、12月22日(月)16:30にLive Campus U「試験時間割」で発表します。掲載した内容は、学生の皆さんが全員知っていることとして扱われますので、各自、注意してください。

また、学生皆さんへの試験等に関する連絡事項や持込物については、「試験時間割の各科目名」を選択すると表示されますので必ず確認してください。試験時間割・持込物の変更等は、Live Campus U「連絡通知」でお知らせいたします。

なお、試験時の時間割は授業時と異なりますので、開始時間を間違えないよう注意してください。

試験時間割表

| | | | |
|-----|-------------|-----|-------------|
| 1時限 | 9:15～10:15 | 5時限 | 14:45～15:45 |
| 2時限 | 10:30～11:30 | 6時限 | 16:00～17:00 |
| 3時限 | 11:45～12:45 | 7時限 | 17:15～18:15 |
| 4時限 | 13:30～14:30 | | |

2025年度 学年末定期試験の概要については、ホームページに掲載しています。
受験前に必ず各自で確認してください。

掲載場所：成城大学ホームページ>在学生の方>授業・履修・試験・成績・資格取得>試験・レポート・成績

◆ オンライン試験について

定期試験は教室で行われる筆記試験ではなく、オンラインで行われる場合があります。

オンライン試験は、受験期間中に任意の時間で受験することが認められる「オンデマンド試験」、定められた曜日時限に受験する必要がある「リアルタイム試験」のいずれかの方法で実施されます。

定期試験がオンライン試験にて実施される場合は、試験時間割の「学生への連絡事項」に実施形態が記載されていますので、事前に必ず確認してください。

■ オンライン試験の実施にあたっての注意点

| 実施形態 | オンデマンド試験 | リアルタイム試験 |
|------|--|--|
| 注意点 | 通信障害や機器の故障等のシステムトラブルは追試験受験願の提出資格要件にはなりません。受験方法や通信環境、機器の状態等を事前に確認しましょう。 | |
| | <p>受験期間締め切り間近は、大量のアクセスによりサーバーが落ち、解答できない可能性があります。時間に余裕を持って受験しましょう。</p> <p>自宅等の通信環境に不安がある場合は、「オンデマンド試験受験用教室(003教室)」を活用しましょう。</p> | <p>パソコンの起動やログインに時間がかかることがあります。決められた時間にしか受験できませんので、早めに受験の準備をしましょう。</p> <p>万が一、システムトラブルにより受験できないことが分かった場合は、すぐに担当の先生に連絡しましょう。</p> <p>リアルタイム試験は科目ごとに受験教室が用意されています。学内で受験する場合は、その教室で受験しましょう。</p> |

◆ 定期試験が受けられなかった場合

不測の事故または病気などのために定期試験が受けられなかった場合には、「追試験受験願」を提出することができます(「追試験受験願」提出資格を参照)。※授業時間中におこなわれる試験や定期試験に代わるレポートは追試験の対象にはなりません。

この「追試験受験願」は、学生部またはキャリアセンターを経て、教務部に提出しなければなりません。この手続きで受験資格が認められた場合は、教務部が授業科目担当教員に追試験実施の有無を問い合わせ、追試験実施の回答のあった科目についてのみ試験を実施します(追試験受験が認められない場合もあります)。

オンラインで試験が実施される場合がありますが、システムトラブルは「追試験受験願」提出資格の要件に含まれません。受験方法や通信環境等を必ず事前にご確認ください。

「追試験受験願」提出要領

| 「追試験受験願」提出資格 | | |
|---|--|----------|
| 欠席理由 | 必要書類など | 経由部署 |
| 1. 病気およびケガ | 医療機関が発行した診断書(原本)、またはこれに準ずるもの ※当日受験できないことが確認できること。 ※医療機関への受診日、病名および加療(療養)期間等が明記されていること。 ※市販の検査キットなどの検査結果だけでは追試験申請はできません。必ず医療機関を受診し、診断書または感染症登録許可書を添付する必要があります。 | 学生課 |
| 2. 忌引 | 会葬礼状(原本)または死亡診断書(写し) ※適用日数等は、履修の手引 授業に関すること VI 試験レポート D 追試験を参照すること。 | 学生課 |
| 3. 交通機関の遅れ | 遅延証明書(試験日当日に提出をすること) ※試験開始時刻に間に合わない理由が、「交通機関の遅れ」によるものであると判断できる場合のみ申請を認める。 ※遠距離通学など当日の来校が難しい場合は、試験日当日、電話にて学生課へ仮申請し、翌日、手続きをすること。 | 学生課 |
| 4. 就職試験当日 (就職にかかわる資格試験、教育実習期間および企業実習との重複を含む) | 出席証明書:用紙はキャリアセンターで配付 | キャリアセンター |
| 5. その他 | 厚生補導委員会および教務委員会で正当と認められた事項 | 学生課 |

※上記1～5の理由により、追試験申請期間内に本人による申請が不可能な場合は、代理人による「追試験受験願」手続きを認める場合があります。その際、代理人は「追試験受験願」・「必要書類」と共に、代理人の「身分証明書」と本人の「委任状」を必ず持参してください。代理人による申請を希望する場合は、事前に事務取扱時間内に教務部(03-3482-9045)まで問い合わせをしてください。

◆ よくある質問

Q1:「学生証を忘れてしまった!」「でも、テストが始まってしま!」「どうしよう!」

すぐに、学生課に来てください。受験許可証(有料)を発行します!

ただし、試験開始20分以降の試験場入室は認められませんので、時間に余裕を持って行動してください。

家を出るときに学生証を確認しましょう。

Q2:「交通機関(電車・バス)が遅れて遅刻した!」※タクシーは除く

試験開始20分以内の遅刻であれば試験場に入室できます。

それ以上の遅れになる場合は、受験できませんので追試験の申請を行ってください。

交通機関の遅れを理由とする追試験の申請は当日のみ受け付けます。詳細は【「追試験受験願」提出要領】を確認してください。

Q3:「六法にメモ書きをしてあるのですが…、消さないでカンニングになりますか?」

カンニングとみなされます。その他、不許可参照物を机の上に置いておくことも不正行為とみなされます。

必要のないものは、カバンの中に収納しましょう。

◆ 不正行為に対する処分について

不正行為を行った者には、右のとおり厳しい処分が下されます。

このような処分が科せられることのないよう、厳正な態度で試験に臨んでください。

～不正行為処分について～

筆記試験において不正行為を行うと、下記①～③すべての処分が科せられます。(①は、不正行為の内容によって処分内容が異なります。)

- すべて
- ① 譴責 もしくは 停学または退学
 - ② 当該学期におけるすべての履修科目の成績評価無効
 - ③ 当該年度の新たな履修登録一切不可

就職活動支援

就職活動を控えた学生の皆さんへ《キャリアセンター》

新しい年を目前に控え、学生の皆さん、就職活動の準備は進んでいますか？

冬休みという、まとまった期間を最大限有効活用するために、今から計画的にしっかり準備をしましょう。すでに早い段階から着手してきた方もいるかもしれませんが、あらためてここで、次に挙げる項目を整理しておきましょう。



就活スタートガイダンス

自己分析と自己PR

採用面接では、企業から「あなたはどのような人間でどんな仕事をしたいのか」「どのようなことに熱意をもって今まで努力してきたのか」等について、視点や角度を変えながら問われます。その際に、自分自身のことをよく理解しておく、自分のことを知らない相手でも納得できる説得力のある「自己PR」を伝えることができます。

自己分析とは、今まで自分が「何に力を注いできたか」、そこから「何を学んだか」、それによって「これから何をしたいのか」などについて具体的に棚卸していく作業です。「自分史を作成する」、「アセスメントを通じて自分の価値観を知る」、「自分の長所や短所を書き出してみる」等、自己分析には様々なアプローチ方法があります。また、一人で行うだけでなく、家族、友人、先輩等からもフィードバックをもらうことで、

他人の目に映った客観的な自分を知るきっかけとなることもあります。



筆記試験対策

採用試験において、ほとんどの企業が「筆記試験」を採用しています。「SPI 3」や一般常識試験については、とにかく問題に慣れるしかありません。自分の得意な部分や苦手な部分を十分に理解したうえで、対策をとっていくと効率が良いでしょう。多くの問題集や対策本が市販されていますので、自分に合ったものを選び、繰り返し練習しましょう。

最近では、WEB上で受験する形式のものが増えていきます。その対策には問題に対する知識だけではなく、「回答形式」に慣れることも重要です。各種就職情報サイトでは、インターネット上で試験を模擬体験することができるので、ぜひ活用し、時間や試験の感覚を早めにつかんでおきましょう。



変化の大きい就職活動に備えよう

採用選考のオンライン化や就活サービスの多様化など、就職活動は2020年のコロナ禍以降、急速かつ継続的に変化しています。情報の流れも速く、学生の皆さんにとっては、常に新しい状況に対応する柔軟性が求められる時代です。そのため、就職活動を本格的に始める際には、多くの情報に触れ、それを精査すると同時に、自分自身とじっくり向き合うことが重要です。自分が納得できる進路や就職先と巡り合うためには、主体的な努力と深い自己理解が欠かせません。

そこで、キャリアセンターでは、就職活動全体

の流れを理解したり、様々な仕事や業界・企業に目を向けることで、自身の可能性をさらに広げてもらえるようなイベントを企画しています。11月より、順次、少人数・実践型の就職活動講座を開講しています。本講座では、就職活動に必要な考え方やヒントを得ることができ、実際の選考に向けた準備にも役立ちます。

成城大学の学生だけを対象としたこれらのセミナーや講座は、非常に貴重な機会です。ナビサイトだけでは得られない、皆さんに特化した情報や実践的な知識が得られることも少なくありません。この絶好の機会を積極的に活用し、就職活動を有意義に進めてください。

春休みもキャリアセンターの施設を利用しよう！

キャリアセンターは1月の定期試験終了後も、事務室を開室しています。1号館2Fには、WEB面接室等も常設していますので、自身の周辺にオンライン環境が整っていない場合は、ぜひご利用ください。その他にも、就職活動に役立つ、就職活動関連本（自己分析や筆記試験対策、面接対策等）も幅広く取り揃えており、貸出しも可能です（一回あたり一週間）。自分すべてを揃えるには負担がそれなりにかかってしまうので、大学のサービスを適宜活用してください。

また、キャリアカウンセラーによる個別相談も随時受け付けています（オンライン相談も可能です）。自分の考えや選択に自信が持たなくなることがあるかもしれません。そんな時は、気軽にキャリアセンターに相談してください。

皆さんの就職活動をスタッフ一丸となってサポートします。



キャリアセンターでOB・OG訪問の準備をしよう

キャリアセンターは、OB・OG訪問のために、同窓会事務局が発行している「成城学園同窓会名簿」及び企業側から提供される「OB・OG名簿」を用意しています。閲覧希望の方は、キャリアセンター事務室の受付カウンターで学生証を提示してください。

また、成城大学では2025年よりビズリーチ・キャンパスの公認利用がスタートしています。サイト内

でOB・OGの検索や志望している企業からの絞り込みも可能です。本サービスは、オンライン上で訪問も実施できる上、学年を問わず利用できることから、早期から就業観を醸成することにも役立ちます。

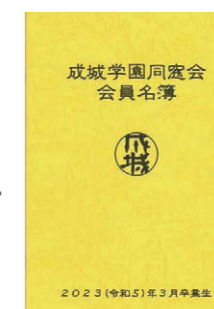

2023(令和5)年3月卒業生

2025年3月卒業生学部別主要内定企業

| | |
|------------------|------------|
| 経済学部 | アクセンチュア |
| | エムエム建材 |
| | サッポロビール |
| | 清水建設 |
| | 城南信用金庫 |
| | スカイマーク |
| | 積水ハウス |
| | 世田谷区役所 |
| | 損害保険ジャパン |
| | TIS |
| | 帝国ホテル |
| | 東急エージェンシー |
| | 東京国税局 |
| | 東京ドーム |
| | 日本電気 (NEC) |
| | 日本航空 |
| 野村證券 | |
| 東日本電信電話 (NTT東日本) | |
| ファーストリテイリング | |
| 富士通 | |
| みずほ銀行 | |
| 三井住友銀行 | |
| 三越伊勢丹 | |
| 三菱UFJ銀行 | |
| リコージャパン | |

| | |
|--------|---------------|
| 文芸学部 | アマゾンジャパン |
| | NHK (日本放送協会) |
| | NTTドコモ |
| | オカムラ |
| | 共同印刷 |
| | クリスチャン・ディオール |
| | 国分グループ本社 |
| | 品川区役所 |
| | 芝信用金庫 |
| | 小学館集英社プロダクション |
| | 世田谷区役所 |
| | ANA (全日本空輸) |
| | 総務省 |
| | 東京エレクトロン デバイス |
| | 東京都教育委員会 |
| | ニチレイフーズ |
| | 日本航空 |
| | 日本生命保険 |
| | 東日本旅客鉄道 |
| | ブルガリ・ジャパン |
| みずほ銀行 | |
| ヤクルト本社 | |
| 良品計画 | |
| ルミネ | |
| YKK | |

| | |
|---------------|------------|
| 法学部 | オリエンタルランド |
| | 神奈川県庁 |
| | 星野リゾート |
| | 警視庁 |
| | コーセー化粧品販売 |
| | サイバーエージェント |
| | 清水建設 |
| | スカイマーク |
| | セイコーウオッチ |
| | 損害保険ジャパン |
| | 大和証券 |
| | タカラスタンダード |
| | 帝国データバンク |
| | 東京国税局 |
| | 西村あさひ法律事務所 |
| | ニトリ |
| | 日本アイ・ピー・エム |
| | 防衛省 |
| | マイナビ |
| | 松屋 |
| 司法書士法人みつ葉グループ | |
| 明治安田生命保険 | |
| リコージャパン | |
| りそなグループ | |
| YKK | |

| | |
|-------------|-----------------|
| 社会イノベーション学部 | エイチ・アイ・エス |
| | NTTデータ |
| | カプコン |
| | KDDI |
| | 積水ハウス |
| | ANA (全日本空輸) |
| | ZOZO |
| | 損害保険ジャパン |
| | 中央区役所 |
| | ディーゼルジャパン |
| | 東京エレクトロン デバイス |
| | 東京海上日動火災保険 |
| | 内閣府 |
| | ナブテスコ |
| | ニトリ |
| | びあ |
| | ベイカレント・コンサルティング |
| | べんてる |
| | 防衛省 |
| | マクニカ |
| 三井不動産 | |
| 三菱食品 | |
| ゆうちょ銀行 | |
| 山崎製パン | |
| ルミネ | |

個別相談

キャリアセンターでは、就職相談や今後のキャリアを考えていくうえでの様々な相談を、専門のキャリアアカウンセラーが個別にお受けしています。※予約は次項の「成城キャリアナビ」で受け付けています。

相談内容は、「進路に関する相談」「エントリーシートについて」「模擬面接」等、どのような内容でもOKです。一人ひとりじっくりと相談に応じますし、相談内容については守秘義務の順守を徹底しますので、安心してご相談ください。現在は皆さんのご希望に応じて、WEBと対面の両方で相談を受け付けています。

なお、相談利用時間は、キャリアセンター開室時間に準じていますので、予めご了承ください。

開室時間
平日 8時30分～18時00分
土曜日 8時30分～13時00分
※長期休業中や状況により、開室日・時間は変更となる場合があります。



就職活動支援システム「成城キャリアナビ」

キャリアセンターでは、在学生の就職活動を支援するシステムとして「成城キャリアナビ」を活用しています。

「成城キャリアナビ」の機能は、企業から成城大学に届く求人を検索することだけではありません。学内で行われるセミナーや講座のお知らせの確認、及び参加申し込みをすることができます。

「成城キャリアナビ」に掲載されている求人は、すべて成城大学の学生向けの求人であり、非常に重要な情報源となります。毎日求人が更新されていますので、就活年次生はこまめにチェックしてください。学内はもちろん、学外からログインして利用することも

可能です。前項の個別相談を希望する場合は、「キャリア相談予約」から予約を行ってください。

さらに、就職活動に必要な大学指定の履歴書を手にするには、「成城キャリアナビ」で「進路希望登録」を済ませていることが必須となります。セミナーや講座のお知らせは「成城キャリアナビ」から配信しますので、「進路希望登録」をする際にはメールアドレスを必ず登録してください。※メールアドレスを変更した際は、速やかに変更してください。

ログイン方法など「成城キャリアナビ」の詳しい使い方については、キャリアセンターまでお問い合わせください。



成城キャリアナビ

4年生の皆さんへ

就職活動がうまくいかず不安を感じている方もいるかもしれませんが、キャリアセンターには引き続き求人情報が寄せられています。焦らずに着実に活動を進めましょう。

大学に届く求人情報は、「成城キャリアナビ」でいつでも検索できます。また、お勤めの新規求人を人材紹介会社のキャリアアドバイザーが紹介するイベントなど

も、対面やオンラインで定期的で開催しています。さらに、キャリアセンターではキャリアアカウンセラーによる個別相談のサポートも実施していますので、どうぞお気軽にご利用ください。

また、就職に対する不安な気持ちにつけ込んだ詐欺まがいの事例や、企業による一方的な内定取り消しの報告を受けることがあります。万が一、そのような被害を受けた場合には、速やかにキャリアセンターにご相談ください。



クラブ通信

クラブ通信 vol.48

 執行部

— ーんには、学友会執行部です！私たちは部員 157 名で活動しており、6 月の全学総会の運営、11 月頭の大学祭への出店、11 月末の講演会の運営などが主な活動となります。全学総会とは、学友会組織（特別局・特別委員会・特別機関・執行部・体育部連合会・文化部連合）の活動報告や予算決定を行う会議です！講演会では、外部より著名人の方をお招きしてお話をさせていただくイベントです！年間を通して必要になる仕事をして部活動などの課外活動団体が円滑に部活動運営をすることができるようにサポートしています。

執行部と聞くと堅くて大変なイメージがあるかもしれませんが、大きなイベントのないときは部室でのんびりして過ごしています。団体としての人数も多く、仕事や活動を通して様々な学部や学科の人と関わることができるため、より幅広い友人関係を持つことができますようになります！定期的に親睦会やご飯会なども開いています！

裏方として仕事をする機会がほとんどではありますが、私たちの仕事無くして他の部活動の活動が成立しないと言えるほど非常に大事な役割を担っています。部費が無く他の部活動との兼部もできるので、少しでも興味を持ってくれた方はぜひ執行部の公式 X・Instagram をご確認ください！

 エシカル研究会

エシカル研究会です！私たちは 2024 年に設立し、「環境・社会・地域にやさしい」をテーマに活動しています。「楽しさ」と「社会貢献」という 2 つの言葉を結びつけ、「1 人ではできないことを、みんなの力で」を大切にしています。

「プラントベース Lab」と「3R Lab」の 2 つに分かれて活動しています。

プラントベース Lab では、環境にやさしい食の選択肢を広げることを目指し、大豆ミートを使った料理会の開催や、大学内でのプラントベース弁当の販売などを行い、大学内外にプラントベースの魅力と必要性を発信しています。

3R Lab では、設立当初から小田急電鉄 WOOMS さんと協力し、コンポストにより学食から毎日排出される約 25kg の生ごみを堆肥化しています。将来的には、その堆肥で野菜を育て、再び学食に還元するという循環型の仕組みをつくることを目指しています。

大学内の活動にとどまらず、狛江市や世田谷区をはじめとする行政や企業の方々とも連携し、地域とのつながりを大切にしながら、さまざまなイベントに出展しています。

少しでも興味を持ってくださった方は、私たちと一緒に「地球を笑顔にする」活動を始めてみませんか？ぜひお待ちしております！



@SEIJO_ETHICAL_LAB

 成城ラブライブ！同好会

— ーんには、成城ラブライブ！同好会です。私たちは現在 21 人で活動しています。主な活動内容は、毎年 11 月に行われる学園祭への出演の他、任意で夏合宿への参加や、他大学のラブライブ研究会との交流もあります。特に学園祭への出演は、会員との交流を深めるチャンスであり、積極的に参加してもらいたい行事となっています。ラブライブ！関連の楽曲を踊るという内容ですが、男女問わず、またダンス未経験の方でも気軽に参加できるような雰囲気で行われています。ラブライブ！に興味のある方はもちろん、ラブライブ！の曲を知らない参加者もいるので、是非参加を検討してみてください。もちろん、学園祭に参加しなくても、他にも会員との交流の機会は沢山ありますので、安心して飛び込んでみてください。

ラブライブ！シリーズが好きなあなたも、シリーズのことを知らないあなたも、私たちと「好き」の気持ちを共有してみませんか？普段の活動の様子は X や Instagram で公開しているので、是非ご覧下さい！

 自動車部

成城大学の中で一番変わった部活かもしれない自動車部。最近、数十年ぶりに復活を遂げましたが、実は 1946 年からあるようです。太平洋戦争終結の翌年から自動車を部活にしていた学生がいることにはビックリですね。

当時はまだ、自家用車を持っている家庭などほとんどないわけで、いわばクルマ自体が憧れの存在、『夢』だったわけですが、2025 年においてクルマは電化製品と同じように、生活を便利にする道具でしかありません。それじゃあ、自動車部も廃れてしまうわけですね。

でも、やっぱりクルマには他の道具と違って、それを愛する者たちが築き上げた歴史や文化があります。洗濯機や冷蔵庫とは違って、『愛車』という言葉まであります。

成城大学自動車部は、クルマ文化と若者文化に着目して、『若者の文化を牽引する自動車部』を目指しています。だからこそ、レースのようなクルマ 100% の活動だけでなく、音楽やファッションなどの他の文化とも手を取り合って活動しています。

自動車部はクルマを所有していなくても、興味と好奇心さえあれば誰でも大歓迎です。もちろん、免許がなくても。活動の実態は弊部の Instagram や X (@seijo_ac) にて発信中、皆様の入部をお待ちしております！



S 教務部からお知らせ

■卒業・修了確定者の発表について

卒業(修了)確定者の発表は、以下のとおり行います。
発表方法につきましては、別途Live Campus Uにてお知らせいたします。

| | | |
|----|--|---------------|
| 日時 | 経済学部 文芸学部 法学部 社会イノベーション学部 経済学研究科 文学研究科 法学研究科 社会イノベーション研究科 | 3月2日(月)10時00分 |
|----|--|---------------|

■進級確定者の発表について

進級確定者の発表は、以下のとおり行います。
発表方法につきましては、別途Live Campus Uにてお知らせいたします。

| | | |
|----|------------------------------------|----------------|
| 日時 | 経済学部 文芸学部 法学部 社会イノベーション学部 | 3月14日(土)10時00分 |
|----|------------------------------------|----------------|

■令和7(2025)年度卒業修了確定者の証明書交付について

各種証明書については、各自で証明書発行システムから発行申請を行い、各自が指定した場所で受け取りをしてください。現在の証明書発行システムユーザID(学籍番号(例:99L9999))及びパスワード(生年月日8桁)は3月31日まで利用可能ですが、4月1日以降は卒業生として利用申請承認が必要になりますのでご注意ください。

また、英文証明書を発行される場合は、事前に登録されている英字氏名をご確認いただき、修正が必要な場合は教務部までご連絡ください。

なお、証明書の受け取り場所によって使用される用紙が異なりますのでご注意ください。

- ・学内端末での受け取り：成城大学独自の透かし入り用紙
- ・コンビニのコピー機での受け取り：

白地のA4コピー用紙(POPITAの電子透かし入り)
※外務省に提出される場合は、「学内端末での受け取り」を選択してください。

◆卒業証明書・修了証明書・卒業生用成績証明書の発行申請開始日について

卒業証明書・修了証明書・卒業生用成績証明書は2026年3月23日(月)朝9時より発行申請が可能になりますので、各自で証明書発行システムより手続き等を行ってください。

※成績証明書は、在学生用(証明書名称：成績証明書)と卒業生用(証明書名称：【卒業生】成績証明書)で記載内容(卒業年月日の記載、卒業論文・卒業研究の題目等の記載有無等)が異なります。

企業等に提出する際は、【卒業生】成績証明書を発行申請するようにしてください。

【学内端末稼働時間】

平日・土曜8時～20時(ただし、機器トラブルが生じた場合には職員の対応が必要となるため、なるべく窓口受付時間に利用してください。)

■証明書発行サービス等の停止日のお知らせ

以下の日程において、証明書発行サービスの定期メンテナンス等を行います。利用にあたってはご注意ください。

【停止日時】2026年3月23日(月)終日
【停止対象】学内端末、証明書に関する窓口対応

【停止日時】2026年4月1日(水)終日
【停止対象】証明書発行サービス、証明書に関する窓口対応

■令和7(2025)年度学年(後期)成績評価について

学年(後期)成績評価は、Live Campus Uで開示いたします。日時については、別途Live Campus Uにてお知らせいたします。

【保証人の皆様へ】

本学では学生に成績評価を開示するのとあわせて、保証人の皆様にも、学生の同意を得た上で成績評価を開示いたします。成績評価は学生と同様に、Live Campus U(ポータルシステム)を通じて開示いたします。

S 令和7(2025)年度学位記授与式(卒業式)のお知らせ

3月23日(月)(研究科・学部合同で開催します)

会場：澤柳記念講堂

経済学研究科 / 法学研究科

経済学部 / 法学部

開式：10時00分～

文学研究科 / 社会イノベーション研究科

文芸学部 / 社会イノベーション学部

開式：14時00分～

※修了・卒業確定者は、遅れないように開式時刻の30分前までに会場に集合してください。

※詳細につきましては、決まり次第ホームページやLive Campus U上で案内を発信いたしますので、随時ご確認くださいませよう、宜しくお願いいたします。

S 国際センターからお知らせ

■2026年度後期派遣 交換留学生募集

学生交換協定に基づき、2026年度後期派遣交換留学生を下記により募集します。

交換留学とは、本学と協定大学が双方の学生を交換し、授業科目を履修し単位を認定できる制度です。学生交換を行うことにより、学内の多様化を促進し、国際理解を多くの学生にもたらしつつあります。

この制度により派遣される学生は、成城大学の代表として文化交流大使の役割を担い、国際交流のリーダーとしての活躍が期待されます。

- 留学で修得した単位を条件が合えば本学の単位として認定可能
- 留学前後の継続履修ができ、在学をしながら留学できる
- 成城大学へ学費を払い、留学先大学への学費は免除
- 留学期間は2学期間、もしくは後期1学期間(一部大学除く)を選択可
- 学士または大学院課程への留学で自分の興味のある分野を学べる。ただし、英語圏以外の留学先では、その国の言語のレベルが上級ではないと、語学を中心に学ぶ場合もある

①交換留学先 / 予定募集数

| 国・地域 | 大学名 | 2学期 | 1学期 | 募集数 |
|------------------|------------------------------------|--------|--------|-----|
| 米国 | ウィスコンシン大学 ミルウォーキー校 | 8月-5月 | 8月-12月 | 4名 |
| | ウィスコンシン大学 オッシュコシュ校 | 9月-5月 | 9月-12月 | 0名 |
| | パデュー大学 | 8月-5月 | 8月-12月 | 1名 |
| | カリフォルニア州立大学 フラトン校 | 8月-5月 | 8月-12月 | 1名 |
| | カリフォルニア大学 サンパナディーノ校 | 8月-5月 | 8月-12月 | 2名 |
| カナダ | レジャイナ大学 | 9月-4月 | 9月-12月 | 1名 |
| オーストラリア | ニューカッスル大学 | 8月-5月 | 8月-11月 | 2名 |
| 英国 | ヨーク・セント・ジョン大学 | 9月-6月 | 9月-1月 | 2名 |
| | シェフィールド大学 | 9月-7月 | 9月-1月 | 1名 |
| オックスフォード・ブルックス大学 | オックスフォード・ブルックス大学 | 9月-5月 | 9月-12月 | 2名 |
| | ルーヴェン・カトリック大学 | 9月-6月 | 9月-2月 | 1名 |
| フランス | ストラスブール大学 | 9月-7月 | 9月-1月 | 2名 |
| ドイツ | フリードリヒ・アレクサンダー大学 エアランゲン＝ニュルンベルク | 10月-7月 | 10月-2月 | 2名 |
| | ルートヴィヒ・マクシミリアン大学 ミュンヘン | 10月-7月 | 10月-2月 | 1名 |
| イタリア | カタニア大学人文学部 | 9月-7月 | | 1名 |
| 中国 | 清華大学人文学院 | 9月-6月 | 9月-1月 | 1名 |
| | 復旦大学歴史学院 | 9月-6月 | 9月-1月 | 1名 |
| 台湾 | 中国文化大学 | 9月-6月 | 9月-1月 | 2名 |
| | 長庚大学管理学院 | 9月-6月 | 9月-1月 | 1名 |
| 韓国 | ソウル市立大学校 | 9月-6月 | 9月-12月 | 1名 |
| | 漢陽大学校(予定) | 9月-6月 | 9月-12月 | 1名 |
| 合計 | | | | 30名 |

②応募期間 2026年1月8日(木)～1月31日(土)13時
応募書類を国際センターへ提出してください

③交換留学選考会 2026年2月18日(水) 予定

④選考方法 書類審査、面接試験

⑤備考 留学先は第3希望まで可とします。異なる言語にまたがった併願も2言語まで可。

■海外短期語学研修について

2026年春に予定されている以下の海外短期語学研修は実施予定です。

【正課研修】単位付与有り

- 海外短期語学研修(英語・春季)
アメリカ・コロラド大学
オーストラリア・ニューカッスル大学
- 海外短期語学研修(独語・春季)
ドイツ・ドレスデン工科大学
- 海外短期語学研修(仏語・春季)
フランス・西部カトリック大学
- 海外短期語学研修(スペイン語・春季)
スペイン・アルカラ大学

【成城大学推奨正課外研修】単位付与無し

- 中国語研修
台湾・淡江大学
- 韓国語研修
韓国・ソウル市立大学校ウィンタースクール

編集後記

今回の学生生活は課外活動の特集である。掲載している記事の中でも特に10月半ばの四大学運動競技大会(略称：四大戦)と11月初めの文化祭は1年の中でも特に大きなイベントであり、どちらについても学生部としては重要視しているのである。

主に四大戦は体育部連合会が、そして文化祭は大学祭実行委員会が中心となり準備を進め当日の運営まで担うことになるが、そのサポートや指導等を学生部で行っている。

どちらのイベントにしても例年同様な流れで準備等が進行してゆくと、体育部連合会にしても大学祭実行委員会にしても当然のことながら、毎年幹部の学生は代替わりしてゆくと、業務マニュアル等の引継ぎがきちんととされていないと準備等でつまづく場面が出てくる。またどちらのイベントについても新しい試み・企画を実施しようとする、マニュアル等の無いところから手探りで準備を進めることになる。

何も新しい試み・企画など実施せず、例年どおりに行えば余り苦勞もなく済むのであろうが、そこはやはり「自分たちの代ではこんな新しいことをやった」という、言ってみれば「爪痕」を残したいということなのであろう。また、そうでなければ進歩もないのでそういった挑戦は大いに結構なことであると思う。

ただ「新しいこと」を実施することに力を注ぎすぎて、通常の「ルーティンワーク」がおざなりになってしまう場面が見受けられるのは残念なことで、やはり基本となる部分はしっかり押さえたうえで、「新しいこと」に着手して欲しいと思う。

そろそろ各課外活動団体とも代替わりの時期を迎え、新年度の活動方針等を考えることになると思うが、基本を押さえたうえで新しいことにも目を向け、充実した活動ができるよう精進して欲しいと思う今日この頃である。(H.I記)